

広報

No.158

TABAYAMA 丹波山



大きな自然のポケットです。
山の山の手。丹波山村。

平成29年5月

編集と発行 丹波山村教育委員会 ■山梨県北都留郡丹波山村890 TEL ■0428-88-0211 FAX ■0428-88-0207
E-mail ■info@vill.tabayama.yamanashi.jp URL ■http://www.vill.tabayama.yamanashi.jp/



船木村政スタート。5月10日 初登庁を果たしました。

主なもくじ

| | | | |
|------------------|---|-----------------|----|
| 村長就任のあいさつ …… | 2 | 丹波山村消防団任命式挙行 …… | 7 |
| 村議会3月定例会 …… | 3 | お知らせ …… | 8 |
| 平成29年度当初予算の概要 …… | 4 | 丹波山村行政組織図 …… | 11 |
| 丹波中学校卒業式 …… | 6 | 丹波小学校入学式 …… | 12 |
| 丹波小学校卒業式 …… | 6 | 丹波中学校入学式 …… | 12 |
| 保育所卒所式 …… | 6 | | |

村長就任のあいさつ

丹波山村 村長 船木 良教



栄に浴することができました。大変身に余る光栄であり、身の引き締まる思いで一杯でございます。

さて、今後の村政運営に当たりましては、現在丹波山村が直面している人口減少・少子高齢化問題に歯止めをかけるべく、空き家の利活用・移住者の受け入れなど早期に施策を取り組んで参る所存でございます。

また、丹波山村の伝統的な農業、林業、観光業についても現在の雇用を守りながら、その魅力を積極的にPRし、新たな取引先の拡大につながる情報収集にも努めて参ります。

そして、村民の皆様が安心して暮らすことのできる村づくりのため、防災対策はもちろんです。お年寄りの一人暮らしや村の次世代を担う子どもたちの教育等につきましても、課題を見つけその解決に向け尽力して参る所存であります。

村民の皆様が
安心して暮らすことのできる
村づくりのため

この度の村長選挙におきまして、議員各位、村民の皆様のご推薦・ご支援により当選の

座右の銘「一所懸命」

最後に私が座右の銘とする「一所懸命」を旨とし、現在丹波山村が抱える様々な課題に対し、職員と力を合わせ一つずつ解決していくよう努力をして参ります。

皆様の一層のご支援、ご協力を賜りますようお願い申し上げます。就任のご挨拶とさせていただきます。



村議 会

3月定例会

村議会の3月定例会は3月8日に開会し、3月9日に閉会いたしました。

審議された内容は、計画変更1件、補正予算4件、村有財産の無償譲渡1件、当初予算11件、条例改正4件の議案が提出され、すべて原案のとおり可決されました。

平成29年度 当初予算の概要

主要事業

議会議会広報作成

定例会後に年4回発行する。
800千円

ふるさと納税推進費

1,380千円
ふるさと納税制度を活用して、丹波山村の魅力を発信するとともに地域活性化のための財源を確保する。
・返礼品及びサイト利用手数料等
・年間目標額 3,000千円

地域おこし協力隊費

36,000千円
地域外の人材を積極的に活用して村の活性化を推進するとともに、本村への定住、定着を推進する。
隊員数 平成28年度 8名
平成29年度 9名

中山間地域所得向上支援 事業費(村単)

4,094千円
3月補正予算で措置した県補助事業について、補助対象外となる、設計管理委託費及び撤去工事費等

雲取山登山入口 公衆トイレ管理

1,283千円
平成28年度に整備した公衆トイレの維持管理費

橋梁長寿命化改修工事

29,000千円
橋りょうの長寿命化を図るため、補修、補強工事を施工する。
施行箇所 〇保之瀬橋

道路橋梁維持費

35,000千円
村道鴨沢小袖線舗装補修工事

救急救命士養成費

1,200千円
救急救命士養成に丹波山村から1名参加
費用2,400千円(丹波山村と小菅村で各1/2負担)

村単教員配置事業

12,460千円
児童生徒数が県の基準を満たさないため、必要な教員を村単独で配置する。
小学校 2名(H28 3名)
中学校 1名 養護教諭

コミュニティ助成事業費

2,600千円
損傷が激しい獅子頭の補修費を助成する。

村民プール濾過装置改修費

1,700千円
老朽化した濾過装置を改修する。

給食センター備品購入費

2,631千円
老朽化した食器洗浄機、皮むき器を更新する。

平成29年度 3月補正予算の概要

一 総括(一般会計)

(単位：千円)

| 区 分 | 総 額 |
|-------|-----------|
| 既定予算額 | 1,412,357 |
| 補正額 | 244,705 |
| 現計予算額 | 1,657,062 |

二 主要事業

中山間地域所得向上支援 事業費(県補)

24,041千円
収益性の高い農産物等の生産・販売等を支援するため、農林産物直売所等の改修を行う。

農林産物直売所の増築

8,100千円

鹿肉処理加工施設の増築

15,941千円

基金積立金

220,302千円
平成28年度の基金の利子及び剰余金見込み額について積み立てを行う。

財政調整基金

150,839千円

減債基金

64,559千円

他

条例改正

職員給与条例、消防団員条例の改正などが行われました。

平成28年度補正予算

中山間所得向上支援事業として施設の改修工事や基金への積み立てを行うため補正をしました。

一般会計予算 12億2,475万6千円
特別会計予算 8億5,603万8千円

平成29年度の主な事業

- ふるさと納税推進費
- 中山間地域所得向上支援事業費
- 橋梁長寿命化改修工事
- 道路橋梁維持費

平成29年度 **当初予算の概要**

丹波山村議会 3 月定例会において、平成29年度の当初予算が審議され、一般会計及び10の特別会計予算は原案どおり可決されました。

平成29年度予算は、昨年度から引き続き「丹波山村まち・ひと・しごと創生総合戦略」に基づく事業の予算を計上し、一般会計は前年度比2,789万5千円（2.3%）増の12億2,475万6千円となりました。

一般会計歳出内訳

(単位：千円、%)

| | 科 目 | 予算額 | 構成比 |
|-----|--------|-----------|-------|
| 1 | 議会費 | 27,747 | 2.3% |
| 2 | 総務費 | 183,262 | 15.0% |
| 3 | 民生費 | 208,051 | 17.0% |
| 4 | 衛生費 | 96,145 | 7.9% |
| 5 | 農林水産業費 | 69,266 | 5.7% |
| 6 | 商工費 | 82,641 | 6.7% |
| 7 | 土木費 | 277,693 | 22.7% |
| 8 | 消防費 | 63,097 | 5.2% |
| 9 | 教育費 | 106,961 | 8.7% |
| 10 | 災害復旧費 | 0 | 0.0% |
| 11 | 公債費 | 107,893 | 8.8% |
| 12 | 諸支出金 | 0 | 0.0% |
| 13 | 予備費 | 2,000 | 0.2% |
| 合 計 | | 1,224,756 | |

一般会計歳入内訳

(単位：千円、%)

| | 科 目 | 予算額 | 構成比 |
|-----|------------|-----------|-------|
| 1 | 村税 | 46,813 | 3.8% |
| 2 | 地方譲与税 | 4,701 | 0.4% |
| 3 | 利子割交付金 | 80 | 0.0% |
| 4 | 配当割交付金 | 200 | 0.0% |
| 5 | 株式等譲渡所得交付金 | 100 | 0.0% |
| 6 | 地方消費税交付金 | 8,400 | 0.7% |
| 7 | 自動車取得税交付金 | 770 | 0.1% |
| 8 | 地方特例交付金 | 1 | 0.0% |
| 9 | 地方交付金 | 636,000 | 51.9% |
| 10 | 分担金及び負担金 | 2,021 | 0.2% |
| 11 | 使用料及び手数料 | 9,408 | 0.8% |
| 12 | 国庫支出金 | 33,230 | 2.7% |
| 13 | 県支出金 | 19,667 | 1.6% |
| 14 | 財産収入 | 1,503 | 0.1% |
| 15 | 寄附金 | 3,000 | 0.2% |
| 16 | 繰入金 | 159,420 | 13.0% |
| 17 | 繰越金 | 10,000 | 0.8% |
| 18 | 諸収入 | 138,242 | 11.3% |
| 19 | 村債 | 151,200 | 12.3% |
| 合 計 | | 1,224,756 | |

平成29年度当初予算一覧表

(単位：千円、%)

| 会 計 名 | | 本年度予算 | 前年度予算 | 差引増減額 | 増減率 |
|------------------|------------|-----------|-----------|---------|--------|
| 一 般 会 計 | | 1,224,756 | 1,196,861 | 27,895 | 2.3 |
| 特 別 会 計 | 国民健康保険事業勘定 | 149,987 | 146,401 | 3,586 | 2.4 |
| | 国民健康保険直診勘定 | 90,534 | 92,562 | △ 2,028 | △ 2.2 |
| | 簡易水道 | 45,540 | 32,616 | 12,924 | 39.6 |
| | 水源の里保健休養施設 | 26,400 | 25,312 | 1,088 | 4.3 |
| | 下水道 | 179,377 | 157,819 | 21,558 | 13.7 |
| | 有線テレビ放送施設 | 8,563 | 10,602 | △ 2,039 | △ 19.2 |
| | 教育奨励資金 | 1,445 | 2,204 | △ 759 | △ 34.4 |
| | 介護保険 | 145,885 | 106,120 | 39,765 | 37.5 |
| | 温泉事業 | 194,459 | 204,424 | △ 9,965 | △ 4.9 |
| | 介護サービス事業 | 515 | 619 | △ 104 | △ 16.8 |
| | 後期高齢者医療 | 13,333 | 13,454 | △ 121 | △ 0.9 |
| | 小計 | 856,038 | 792,133 | 63,905 | 8.1 |
| 合 計 | | 2,080,794 | 1,988,994 | 91,800 | 4.6 |

行政相談委員の 委嘱について

守岡登美子さん（丹波山村2571番地）が平成29年4月1日付けで、総務大臣より丹波山村の行政相談委員に委嘱されました。行政相談は、毎月左記の日程で定例行政相談所を開設しておりますので、お気軽にご相談ください。また相談は自宅でも受け付けております。

▼毎月第2水曜日 10時～12時
小学校体育館下和室

消費者行政相談広域 窓口の開設について

平成29年4月1日から大月市・上野原市・小菅村・丹波山村の4市村広域連携による相談窓口が開設されました。大月、上野原両市が各々委嘱した相談員が消費生活に関する相談に応じます。2市のみならず小菅、丹波山両村の住民の方も利用することができます。相談窓口の開設の詳細については次のおりですので、消費生活でのお困りごとがありましたら、是非ご利用ください。

▼相談窓口

○大月市 ……毎週火・金

午前9時から午後4時

☎0554-23-8023

○上野原市……毎週月・木

午前9時から午後4時

☎0554-62-3114

○山梨県民生活センター……毎週月～金

午前8時30分から午後5時

☎0554-45-5038

温かな善意 ありがとう ございました

福祉のために

社会福祉協議会へ
5万円 匿名

★長寿おめでとうございました★

中組の守屋武彦さんが5月1日に、90歳のお誕生日を迎えられ、村から記念品等を贈呈しました。

当日は訪問した岡部村長、老人クラブ会長と健康の秘訣の話などに話を弾ませていました。

とても元気な様子で、素敵な笑顔で話されていたのが印象的でした。これからも健康にご留意され、いつまでも、お元気で。



平成29年度 各地区新役員名簿

| 地区名 | 区 長 | 区長代理 | 自主防会長 | 育成会 | スポーツ推進員 | 隣 保 長 | | |
|-----|-------|-------------------------|-------|-------|----------------|-------------------------------|--------------------|--------------------|
| 奥 秋 | 木下 栄和 | 木下 和彦 | 木下 浩一 | 木下 栄和 | 瀧本 清明 嶋崎八重美 | 1 木下 修一 4 木下 寿文 | 2 河村 康治 5 田辺 弘幸 | 3 木下 浩一 6 河村 秋夫 |
| 上 組 | 小池 文夫 | 嶋崎 義人 | 廣瀬 俊之 | 小原 由美 | 嶋崎 竜馬 守屋真由美 | 1 嶋崎 義人 | 2 小池 文夫 | |
| 中 組 | 守屋 孝芳 | 武井 明信 | 藤原 貢 | 守屋 美鈴 | 守岡 公寿 守岡 美香 | 1 守屋 雅博 4 船木 忠 | 2 守岡 栄喜 | 3 船木マサ子 |
| 下 組 | 廣瀬 直照 | 坂本 五一 | 坂本 五一 | 芦澤将一郎 | 岡部 英利 酒井 勝平 | 1 船木 利春 4 坂本アキコ | 2 坂本 五一 5 守岡 富雄 | 3 山本 栄二 |
| 高 尾 | 山田 久 | 唐沢 文夫 | 嶋崎 勉 | 嶋崎まさ江 | 嶋崎 忠久 守屋 秀寿 | 1 河村 大作 4 酒井 新吉 | 2 嶋崎 勉 5 守屋 忠光 | 3 青柳 敏彦 |
| 押垣外 | 白木 孝郎 | 船木 正之 | 岡部 昭夫 | 近藤 洋 | 船木 政和 船木 良美 | 1 岡部 国明 | 2 中畑 敏江 | 3 船木 政和 |
| 保之瀬 | 河村 豊作 | 岡部 守男 | 岡部 清 | 長谷川達弥 | 小林 弘幸 長谷川達弥 | 1 船木 祥生 | 2 岡部 清 | 3 河村 豊作 |
| 東 部 | 酒井 智生 | 小林 敏男 青柳スミ子 河村 直樹 | 松島 信一 | | 河村 直樹 友井 啓太 | 1 酒井 智生 4 河村 義信 7 青柳スミ子 | 2 山田 正和 5 河村 光義 | 3 吉野 皓司 6 河村 清一 |

丹波中学校卒業証書授与式



▲ 力強く希望にあふれた合唱でした

4名の色々な方々への感謝の気持ちが伝わる、心温まる卒業式でした。

これから離れ離れになりますが、それぞれの進学する高校で新しいことにチャレンジしてほしいと思います。ご卒業おめでとうございます。

3月13日(月)、第70回丹波中学校卒業証書授与式が開催し、船木俊成君、廣瀬賢君、岡部晃也君、嶋崎龍弥君の4名が卒業しました。



▲ お世話になった多くの方々と記念撮影

平成28年度 保育所卒所式



▲ 大好きな先生・お友達と一緒に

平成29年3月24日(金)、丹波山保育所卒所式を挙行政いたしました。

卒所式は2年ぶりの開催となり、船木結愛ちゃん、白木昴くん、占部莉紗ちゃんの3名が思い出のたくさん詰まった保育所を卒所しました。

丹波小学校 卒業証書授与式



▲ 涙をこらえている姿が印象的でした

3月17日(金)、第141回丹波小学校卒業証書授与式が挙行政され、嶋崎美月さん、長谷川寿樹君、守屋純菜さん、山田アユミさんが卒業しました。

思い出がたくさん詰まった丹波小学校に別れを告げ、これからは丹波中学校に進学します。

ホームページ作成講座 開催しました。

平成29年3月15日(水)を含む5日間、村民向けのホームページ作成講座を開催しました。

当日は、元地域おこし協力隊の依田望氏をお招きし、パソコンについての基礎講座からホームページ作成講座まで、幅広く村民向けに講座を行っていただきました。



▲ 熱心にパソコンについて講座を聞いています。

NPO法人小さな村総合研究所 設立記念 特別講演会



▲ 小菅正夫氏



▲ NPO法人小さな村総合研究所
代表理事 小村幸司氏

3月11日(土) NPO法人設立記念として、旭山市立旭川動物園名誉園長、札幌市環境局円山動物園担当の小菅正夫氏による「旭山動物園がどうして日本一になれたのか」についての講演をいただきました。

それまでの動物園の常識にとらわれない様々な工夫や、逆境へ立ち向かう姿勢など熱心に講演していただきました。

また、同日にはNPO法人小さな村総合研究所の設立発表会や、地域おこし協力隊による活動報告などが行われました。



平成29年

丹波山村消防団

任命式挙行

平成29年4月1日(土) 郷土民俗資料館2階会議室にて、平成29年丹波山村消防団任命式が挙行されました。当日は、新幹部の辞令交付や、6名の新入団員が消防団に加わりました。

これからも、村民の皆様の安心安全のため、訓練等重ねてまいります。よろしくお願いいたします。

(順不同、敬称略)

【新幹部】

第一部部長

守岡 辰之

第二部部長

岡部 直也

第一部専任班長

守岡 公壽

第二部専任班長

守屋 剛

本部専任班長

長谷川 達弥

【新入団員】

伊東 旭、藤本 堯

保坂 幸徳、本間 祐司

佐藤 駿一、西山 正海

お知らせ Information

たばここと健康について 考えよう

5月31日(世界禁煙デー)と、
6月6日は、「禁煙週間」です。

たばこが健康に与える影響は大きく、禁煙はがん・循環器病等の生活習慣病を予防する上で重要です。また、受動喫煙やニコチン依存症の危険性を踏まえると、喫煙習慣は個人の嗜好にとどまらない問題です。安全でおいしい丹波山の空気はみんなのものですよ。

●知ってください！受動喫煙のこと

受動喫煙とは、喫煙者本人のみならず、周囲にいる人がたばこの煙にさらされて健康に影響を受けることです。たばこの先端から立ち上がる「副流煙」は、フィルターを通らない分、「主流煙」よりも高い濃度の有害物質が含まれています。

風がない状態でも、煙は14m先まで到達する為、知らずに身近な人も影響を与えます。

たばこ・喫煙についてこの機会に考えてみませんか。

毎年6月は 「食育月間」です！

食は健康の基本です。毎日いきいきと過ごし、生涯にわたって心も身体も健康的な生活を送るために、「食育」について考えてみませんか？

●こんなことも「食育」につながります。

家族や友人と楽しく食卓を囲む

自分の食事をチェックし、栄養のバランスに気をつける

1日3食きちんと食べる習慣を身につける

感謝の気持ちをこめて「いただきます」「ごちそうさま」のあいさつをする

箸の正しい持ち方や食器の置き方を身につける

庭や畑等で野菜を育て、「旬」の野菜を料理する

新鮮で安心できる食材の選び方を身につける

●「日本型の食生活」の良さを取り入れましょう

☆食生活の変化

米・野菜の摂取量が減り、肉類や油脂類が多い欧米型の食生活に変化してきました。

☆栄養バランスが優れた「日本型食生活」

「日本型食生活」とは、日本の気候風土に適した米(ごはん)などの主食を中心し、魚や肉などの主菜、野菜、海藻、豆類などの副菜など、多様なおかずを組み合わせて食べる食生活をいいます。

栄養バランスに優れているだけでなく、日本各地で生産される農林水産物を多彩に盛り込んでいるのが特徴です。食料自給率の向上や各地で古くから育まれてきた食文化の継承にもつながります。

「和食・伝統的な日本の食文化」が平成25年12月にユネスコ無形文化遺産に登録され、「日本型食生活」は世界的に注目されています。皆さんも、「食育月間」を機会に、是非「日本型食生活」を取り入れてみてください。

産に登録され、「日本型食生活」は世界的に注目されています。皆さんも、「食育月間」を機会に、是非「日本型食生活」を取り入れてみてください。

やまびこ支援学校オープン スクールのお知らせ

本校の教育活動について、多くの方に知っていただくために、授業や校内の様子を公開します。

▼日時

平成29年6月8日(木)

午前9時45分～12時(受付9時30分～9時45分)

参加を御希望の方は、5月末までにお申し込みください。

▼問い合わせ・申込先

山梨県立やまびこ支援学校

相談支援部(深澤)

〒409-0501

大月市富浜町宮谷1497

☎0554-23-1943

FAX0554-23-1946

夏の「きこえ」と「ことば」 の相談会のお知らせ

ろう学校「きこえ」とことばの相談支援センター」

お子さまの「きこえ」「ことば」のことで不安はありませんか。

少しでも不安のある方は、この機会にご相談ください。専門の教員がご相談に応じます。

▼日時

平成29年

7月9日(日)～7月11日(火)

午前9時から午後5時まで

▼場所

県立ろう学校(山梨市大野1009)

▼対象 0歳児から大学生まで

▼相談内容

1 「きこえ」と「ことば」に関する

悩みの相談

2 「きこえ」と「ことば」に不安のあるお子さまへのかかわり方について(育児相談)

3 「きこえ」と「ことば」に不安のあるお子さまの生活や学習について(教育相談)

4 聴力測定

5 補聴器相談

▼申し込み方法

事前に電話かFAXで日時を予約してください(締め切りは7月5日(水)午後3時まで)

▼問い合わせ先

☎0553-22-1378

FAX0553-22-6419

(ろう学校「きこえ」とことばの相談支援センター)

☆費用は一切かかりません。

☆完全個別予約制で秘密は厳守します。

☆この相談会は、ろう学校入学とは関係ありません。

山梨県立盲学校では、視覚障がい教育に関する一層のご理解を深めていただくため、「山梨県立盲学校 オープンキャンパス 2017」を開催いたします。

▼日時

平成29年6月24日(土)

午前9時から午後2時まで

▼場所

山梨県立盲学校

(甲府市下飯田2-10-2)

オープンキャンパスのご案内

山梨県立盲学校では、視覚障がい教育に関する一層のご理解を深めていただくため、「山梨県立盲学校 オープンキャンパス 2017」を開催いたします。



▼内容
盲学校の概要説明および校内・授業見学

▼対象

- ・視覚に障がいのある幼児児童生徒、成人及び保護者
- ・教育・福祉関係及び視覚障がい教育に関心のある方々
- ・本校への入学を検討している方とその家族及び関係者 等

▼参加料 無料

▼申し込み受付

山梨県立盲学校 (担当: 河西 保坂)

☎055-2226-3361

FAX055-2226-3362

午前9時から午後5時まで(月~金)

※締め切りは6月21日(水) 正午

▼その他

・年間通して電話及びメールによる相談を受け付けています。

・毎週水曜日及び木曜日午前9時から正午、午後1時30分から3時までを学校見学及び入学相談日として設定しています。
詳細につきましてはお問い合わせください。

▼問い合わせ先

山梨県立盲学校 (担当: 河西・保坂)

☎055-2226-3361

FAX055-2226-3362

ホームページ

<http://www.ysvi.kai.ed.jp/>

夏のEye愛ひとみ相談会のご案内

お子様の見え方について不安を感じている方、成人されてから目障がいをもち悩んでいる方、視覚に課題がある子どもさんを指導されている先生など、見え方や目のこと

でお悩みの方は、お気軽に御相談ください。

▼日時

平成29年7月1日(土)

7月2日(日)

8月26日(土)

8月27日(日)

※午前10時から午後3時まで
(1件につき約1時間の相談)

▼場所

山梨県立盲学校
(甲府市下飯田2-10-2)

▼内容

盲学校教員による、見え方や見えにくさのサポート等についての相談

▼対象

- ・視覚に障害のある児童生徒、成人および保護者
- ・教育・福祉関係及び視覚障がい教育に関心のある方々

▼参加料 無料

▼申し込み受付

山梨県立盲学校 (Eye愛ひとみ相談支援センター) 担当 吉田・薬袋)

☎055-2226-3361

FAX055-2226-3362

午前9時から午後5時まで(月~金)

※締め切りは各相談会開催週の木曜

日午後5時

▼その他

年間通して相談を受け付けています(平日)

詳細につきましてはお問い合わせください。

▼問い合わせ先

山梨県立盲学校 (Eye愛ひとみ相談支援センター/吉田・薬袋)

☎055-2226-3361

FAX055-2226-3362

「サマースクール2017」のご案内

山梨県立盲学校では、次の日程で「サマースクール2017」を開催します。

「見え方」に心配のある子どもさんから成人の方、保護者の方々、支援をされている方などを対象にしたイベントです。

同じ悩みを持つ方と話をしたり、情報交換をしたりできる機会です。

また、拡大読書器や弱視レンズ等の見えにくさを補助する機器や、目や耳の不自由な子どもたちも一緒に楽しめるおもちゃなどを展示し、実際に触って確かめることもできます。関心のある皆様、是非ご来場下さい。

▼日にち

平成29年7月22日(土)

▼場所

山梨県立盲学校
(甲府市下飯田2-10-2)

▼対象

- ・視覚に障がいのある乳幼児・児童・生徒、成人及び保護者
- ・教育・福祉関係及び視覚障がい教育等に関心のある方々となたでも

▼参加料 無料

▼申し込み受付

展示見学につきましては、事前申し込みは必要ありません。詳細につきましてはお問い合わせください。

▼問い合わせ先

山梨県立盲学校 (Eye愛ひとみ相談支援センター/担当 安田・薬袋)

☎055-2226-3361

FAX055-2226-3362

食生活改善推進員 養成講習会のお知らせ

食生活改善推進員は、「私たちの健康は私たちの手で」を合言葉に地域の方々と一緒に「食」について勉強し、ヘルスメイトとして健康づくりの為に活動しています。

元気あふれる仲間がいます。是非、村民の健康づくりの為に一緒にボランティアをしませんか。

養成講習は、10月に6回に渡り開催いたします。

日 時 10月3日、5日、11日、19日、25日、26日

時 間 午前9時30分～午後4時まで

内 容 調理実習・健康づくりに関する講和

▶問い合わせ先 住民生活課 ☎88-0211

雲取山登山口トイレ 完成しました。

平成29年3月30日(木)、雲取山登山口駐車場内に公衆トイレが完成いたしました。雲取山、七ツ石山登山をされる登山客の皆様にご活用いただき、楽しい登山の一助となればと思います。



「出張がん相談」を 実施します。

山梨県がん患者サポートセンターからのお知らせ

日 時 平成29年6月8日(木)
午後1時30分～午後4時

場 所 富士河口湖町 中央公民館 2階 研修室1・2
(富士河口湖町役場駐車場西)
富士河口湖町船津1747

対 者 がん患者・がん患者の家族や関係者

▶問合せ 山梨県がん患者サポートセンター
☎055-227-8740 (要予約)

※保健師・ピアサポーター(がんを経験した仲間)ががんの悩みや心配ごと等の相談をお受けします。当日参加も可能ですが事前の予約が確実です。お気軽にお電話下さい。

子宮がん検診

車検診について

日 時 平成29年6月1日(木)
午後2時～午後2時30分

場 所 高齢者生活福祉センター前

対象者 20歳以上の女性

負担金 1,000円

施設検診について

対象者 20歳以上の女性

負担金 2,200円

県内約40か所の指定医療機関で検診を受けることができます。詳しくは、住民生活課にお問い合わせください。

「丹波山村歯っぴい8020達成者 及び 6024達成者表彰」募集のお知らせ



募集期間 5月23日(火)～26日(金) 午前8時30分～午後5時まで

対 象 者 ①8020達成者表彰 平成29年4月1日現在、80歳以上の方で20本以上ご自分の歯がある丹波山村在住の方(過去に表彰を受けた方は除く)
②6024達成者表彰 平成29年4月1日現在、60歳以上の方で24本以上ご自分の歯がある丹波山村在住の方(過去に表彰を受けた方は除く)

表彰実施予定日 平成29年6月上旬

▶問い合わせ先 住民生活課 ☎88-0211

平成29年度 丹波山村行政組織図 (平成29年5月10日 現在)

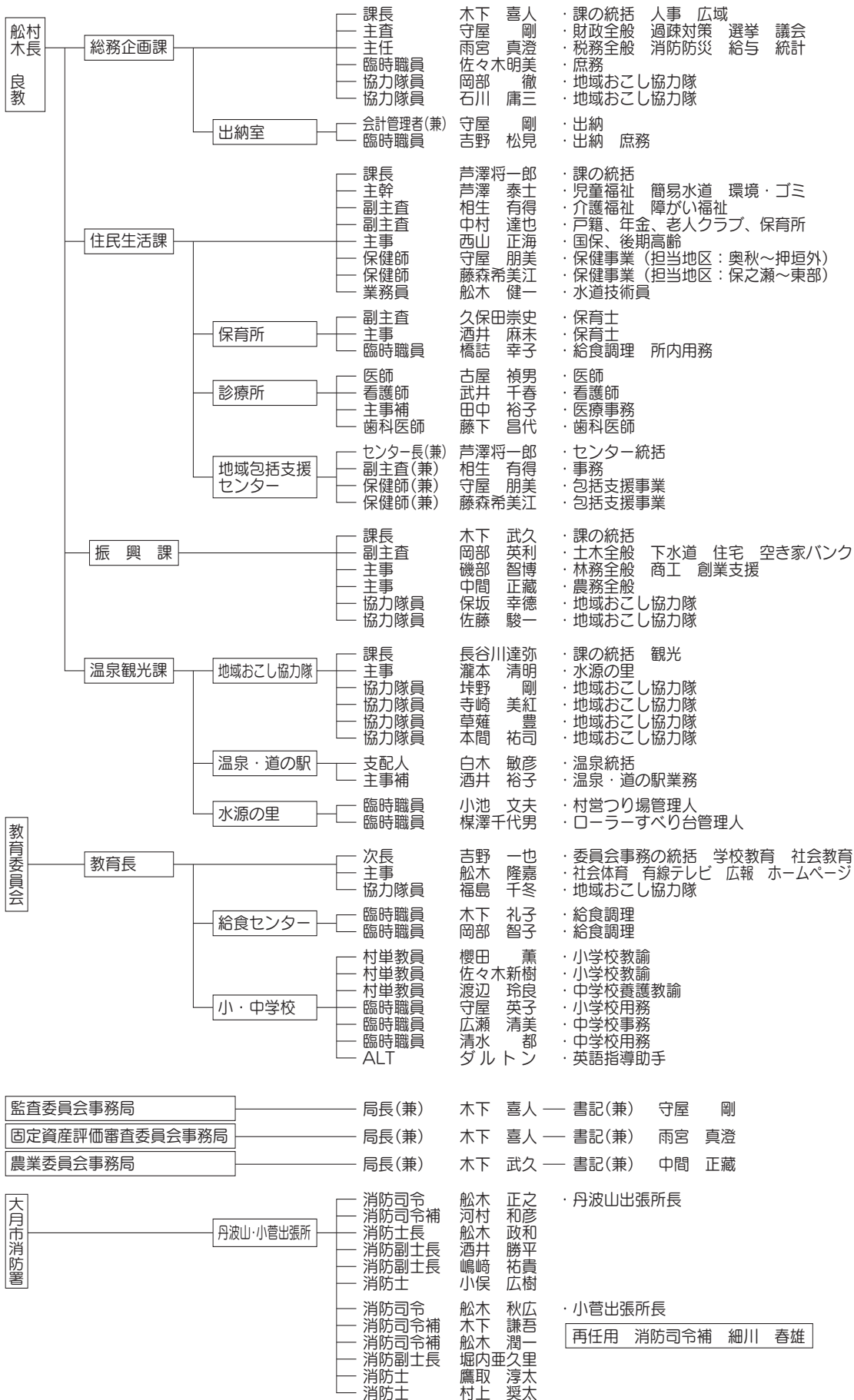

新入職員紹介



西山 正海 (東京都八王子市出身)



佐藤 駿一 (神奈川県茅ヶ崎市出身)



石川 庸三 (東京都国分寺市出身)



坂 幸徳 (山梨県甲府市出身)



本間 祐司 (東京都町田市出身)

再任用 消防司令補 細川 春雄

▶ タバスキーも見守っています。



第11回 山梨県雪合戦大会

2月19日(日)、山中湖村の交流プラザきららにて、第11回山梨県雪合戦大会が開催されました。丹波山村からは丹波山タバスキーチームが5年連続5回目の出場を果たしました。

当日は、富士山が見える抜群のロケーションの中で、チームは勇敢な戦いを果たしましたが、惜しくも準々決勝にて敗退となりました。



▲ 富士山の下、正々堂々勝負しました！

丹波中学校入学式



すでに立派な中学生の姿です。

4月6日(木)、平成29年度丹波中学校入学式が行われました。今年度は、嶋崎美月さん、長谷川寿樹さん、守屋純菜さん、山田アユミさんが真新しい制服姿で、丹波中学校の仲間入りを果たしました。

卒業式からわずかの間でしたが、中学生らしい立派な姿を見せてくれました。新たな環境で、勉強・部活動など様々なチャレンジを行ってください。

丹波小学校入学式



真剣に担任の先生の話聞いています。

4月6日(木)、平成29年度丹波小学校入学式が行われ、船木結愛ちゃん、占部莉紗ちゃんがキラキラと瞳を輝かせ入学を果たしました。

小学校ではたくさんのお兄さんとお姉さんに囲まれながら、色々なことを学んで行ってほしいと思います。